(可認物便郵類二第爲認局政郵華中) (類紙聞新爲認號掛局政郵華中)
民國廿一年十一月十八日 (日刊) 星期一 THE SHENG CHING SHIH PAO 第七千九百二號 (一)

盛京時報

陰曆十月二十一日
昭和七年十一月十八日
發行人 佐原篤介
編輯人 菊池貞二
印刷人 東光明
發行所 盛京時報社 奉天鼓樓
盛京時報支社

蘇俄對日希望 締結不可侵條約
日本側殆將表示無其必要

【東京十六日電通電】滿洲事變勃發以來，蘇俄政府對於滿洲所有國際關係，始終加以審慎之注意，頃爲確立蘇俄在滿蒙之地位，與前決計與日訂立兩國間不可侵條約，乃擇適[illegible]，蘇俄人民[illegible]氏，請求與[illegible]兩國不可[illegible]日本[illegible]以資[illegible]，於十一日往訪[illegible]，述其使命，又蘇俄[illegible]完成國際[illegible]，至蘇俄則[illegible]極態度，再蘇俄已與各國訂有此項條約，今當時對日達成目的，頗表熱望。

【又電】蘇俄所請求之締結日俄不侵略條約一案，經當局審慎考慮，日本[illegible]，對於蘇俄政府之所提議，[illegible]未能同意，惟由[illegible]以說明日本政府對蘇俄之誠意，並[illegible]國提案，暫難贊諾，亦未可知。

一、因發生滿洲事件，日本軍隊進出於北部滿洲，雖自初並無侵略蘇俄領土之意志，對於東鐵，並無何等損害等情，實足證明日本軍之誠意。

二、日俄兩國均係不戰公約加盟國之國，無再另訂不侵條約之必要。

三、蘇俄與其鄰近國間之不侵略條約，現有與芬蘭、[illegible]及波斯[illegible]，至與法國既有草案批准，惟尚無[illegible]尚需時日，要之由國際現勢觀之，日本擬向與俄訂立此項條約，時期尚早。

冷落蕭索之望都近狀

望都訊云、望都縣位於平漢道上，居保定西南九十里，舊屬保定道治，東界清苑滿城，南至定縣，西鄰唐縣，北毗完縣，地勢爲一大平原，全境一百五十村，無出名之鎭市，地方之冷落無物，晉可想見，亦三等小縣也，惟縣長兼司法，至二審案件，則上訴保定地方法院，各村均組保衛團，並購器械，故地方尚安靖。

產物● 農產物爲高粱、穀子、山藥之屬，至麥子、棉花前佔絕對少數，土地磽薄，五穀不敷民食，多賴各地輸入，故地價低賤，即有井之水澆地，稱爲上等園田，每畝不過五十餘元，特產以辣椒爲最著，因含油質最豐，每歲南運者至夥，爲縣中唯一出口貨，地方經濟活動，賴此週注耳，有十畝地者，即植辣椒四畝，「白家營」穎前肥，產量極豐，亦其相當名聲焉。

宗教● 先天、九宮、聖賢、理門等小教門，愚夫愚婦，信仰甚篤，耶穌教勢力尚微，而天主教則十分盛行，教堂遍佈各村，城中建有大教堂，信徒約佔全縣人口三分之一，勢不可侮，推其暢興之故，實因民九年災荒，民食維艱，該教亦曾爲賑濟會之一員，故賑後民間感其德，故信教者頗多云。

河流● 縣中著名之泉名一小西堤泉，終日噴水，成爲河流，曲折蜿蜒，支流最多，民衆故名該河爲「九龍十八尾」，惟不能交通行船，僅能溉田耳，至全縣交通問題，望都爲平漢水路，汽車可達保定、唐縣，皆賴人力車，及騾車運輸而已。

古蹟● 縣境古蹟無幾，其有歷史價值者，東門裡有「堯母陵」，隧然大塚，道前有石碑坊一具，刻有堯母陵三大字，有古廟一剎，中塑堯母之像，古柏數株，該廟已改建男子高等小學校，東門裡有堯子「丹朱墓」，大塚一具，蔓草叢生，荒蕪異常。

民情● 縣境教育設施稍差，只鄉師一，男女高小各一，初級小學七十餘，文風不盛，惟居民儉樸耐勞，生活程度頗低，食則代皮之穀，及雜糧，奕籬國家之福，性近保守，出外謀生者殊少，婦女小腳惟陀，天足者不多觀，嚴遵舊禮教，賭博者對十分之一，白面百分之五、

國難會議組織之步驟
絕交案不成問題
十五日中政會議之決議事項

【上海十六日電】據京電、十五日中央政治會、決議左列各項、

(一)爲準備召開國難會議計、先創設國難會議準備署、使內政教育鐵道司法行政等五部、及京滬兩市長負責處理、任內政部長爲主任、

(二)允准行政審議會長連聲海辭職、任鄭洪年繼任、

(三)任鄒魯爲國立中山大學長、

(四)任沈鴻烈爲青島市長、

並聞國交斷絕案、毫不成爲問題云、

斷交案之觀測
蔣系將大反對

【南京十六日電】國府決定對日斷絕國交、已誌昨報、本日(十六日)行政委員會即當討論此議、俟由軍政部長何應欽、參謀總長朱培德、報告滿洲問題後、由外交次長提出對日斷絕國交案諮詢之、然一般觀測、孫科一派當支持該案、蔣系當表明反對、難免議論沸騰、又一部人士主張宜用斷絕中日外交等字句云、

朝鮮總督 會見若槻

【東京十六日電通電】宇垣朝鮮總督、於十六日午後一時搭乘富士號特別急行車離京、首途回任、先是於午前九時半訪問若槻民政黨總裁於其私邸、關於政局前途及民政黨情形、有所懇談、

鄂匪東竄

漢口訊云、徐源泉電何成濬告捷、謂匪則可肅清、何十日覆電嘉許、鄂南赤匪僞十六軍全部、由大沙坪關插通城、經謝彬部痛剿、復向崇陽潰竄、前竄黃陂匪、經各軍包剿損失甚鉅、有竄皖邊模樣、

上海財界與政府之糾紛
政府側竟示讓步

【上海十六日電】滬金融界與政府間關、竟藉張靜江出面調停、現經政府正式任命吳鐵城爲斡旋、結果政府側稍行讓步、昔一段落、關於其妥協點、已子昨夜開金融代表會議、結果運用銀行錢莊會報告書、李馥蓀、秦潤卿、貝祖詒會主席、嶺梅林等代表七人、與吳鐵城會見折衝、於十六日午後三時假銀行公會互相會見協商、吳鐵城聲明、以由府絕對不停止支付公債元利等、並說明中央政治情勢委員會內容、及報告委員由九人增加爲十四人、至於金融會所提出之條件、爲政府財政公開、及金融界會之監督政府財政權等、當由政府承認、又中央一切行政事務、當使國難會議完全支持、但現在中央軍費、至少當每月一千六百萬元、統制費二百萬元、共計一千八百萬元、然國庫收入、縱各省不扣留國稅、每月亦僅有七百萬元、不足至一千一百萬元、不能不向金融界至少請求兩月間之通融、否則政府即陷於崩壞云云、各界代表對之、承認吳之要求、至政府所欲求之墊款額、每月幾何、尚未明瞭、因而更向吳鐵城轉請政府減額、並開金融會于是夜另開金融會議、討論每月可能貸與政府之款額、其額因在七百萬乃至九百萬元之譜、關於今後財政部長之繼任者、吳鐵城表示以當由金融界推薦、惟金融會對於陳銘樞部長個拒反對、至於人選、因屬於政府之權衡、故決定不敢干與云、

贛省廣昌 又被匪攻陷

南昌訊云、廣昌位于石城甯都之北、南豐之南、西與永豐樂安相通、東與閩之建甯泰甯相錯、地方多山、交通極爲不便、原爲朱毛在贛東根據地之一、去年八月間、經各軍一度克復、總部行營並於該縣城設立黨政區分會、辦理一切善後、其後朱毛主力由興國竄至城石會昌及閩之建甯寧化後、廣昌甯都、又爲赤匪所侵擾、去歲十二月初間、朱德彭德懷各匪、石城各處民團、相繼爲匪所攻破、會昌城亦從而被陷、是時粵軍負扞衛外之責、第十九路軍及其入戰線後、第六路軍及第二十六路軍固守所在地之要城、於是朱毛大舉東犯、據南豐消息朱毛之僞四七等軍、由石城向廣昌進攻城內駐軍、乃向南豐南城撤退、廣昌縣城、遂於十二月十五日又爲朱毛陷剿所南豐亦頗吃緊、迭電綏靖公署請兵圍時聲剿、東南告急、聞新任綏靖主任朱紹良、對於剿赤進行、決擬起大精神、積極進剿、并擬定前線各軍改守爲攻、及令毛炳文孫連仲黃克群等部、限于最短期內收復失地、大致不可收拾、

李石曾病愈

北平訊云、中央委員李石曾、日前感冒入法國醫院靜養、現已漸痊不久即可出院、聞其夫人近患病甚劇亦住法國醫院、

滿洲事變追加豫算
二千九十萬圓
日大藏省核定待議

【東京十六日聯合電】應充昭和六年度(本年會計年度)追加豫算之滿洲事變費、經大藏省與有關係各省協議、結果、以陸軍省一千六百萬元、海軍省一百八十五萬元、外務省三百萬元、合計二千九十萬元、付十八日閣議核准云、

吳鐵城向財界
否認對日絕交

【上海十六日電】上海市長吳鐵城、十五日與上海金融界代表會見、在席上言及對日經濟絕交案、略謂對日經濟絕交案、乃係過去之事、現在無所希望、政府已拋棄此項提案云、

上海紗工 風潮和緩

【上海十六日電】紡紗工人罷工風潮、至近頃已弛緩、紡出倒戈者、上海絹絲紡廠、日昨復業者已有半數、本晨更達六分、至其他各工廠、仍然繼續操業、至現在僞上海紡絲復出風潮所刺激、工人之無條件復業聲浪、漸形增高、至皆勤務、各工廠亦一律實施、

井岳秀返防

北平訊云、陸軍第八十六師師長井岳秀、上次赴京出席四全大會、返平後、勾留近月、遊歷本市各名勝處所、茲聞井以冬防吃緊、防務重要、今日上午十二時由平綏路轉往陝北防次、

徐州大檢查

徐州訊云、徐州軍警督察處長陳孕順、以時屆冬令、宵小易於潛滋、特于七日上午六時、施行城廂內外大檢查、並先期通知各界參加、以昭鄭重、計全城共分八組、每組設組長一人、以敏捷手段、同時舉行、第一組搜查北關、由督察處宋瓊率領、二組西關由向鑫齡率領、三組南關、由陳國英率領、每組參加員兵、縣政府代表一人、區公所一人、商會一人、警察四名、緝私隊一人、兵六名、軍隊一排、四、五、六、七、八組、檢查東關

分、仍由奉陽路下棧橋返艦、

沈鴻烈出巡

青島訊云、海軍司令沈鴻烈、因際此國難當前、沿海防務、非常重要、即往各口、實行考察、所有市府方面例行公文、暫由胡家鳳代拆代行、又定一月四日、在青舉行明治五十年紀念閱兵儀式、嗣因球磨艦、及出雲、能登呂兩艦、調赴旅順、故現在停泊前海者、僅餘出雲一艦、四日爲舉行閱兵儀式之期、該艦士兵三百二十餘人、於下午零點十分、全體武裝登陸、即至德平路球坊舉行儀式、旋馬路遊行一週、至四時十五

其後朱毛主力等…

各組長楊昌厚、任手房由花園後一帶、五組胡澤甫、任蠣子街一帶、六組張鵬鵠、任曬時三四道街、七組宋開富、任雲龍舞台後、八組朱煥文、任順河街、南馬路、中正街附近、每組縣政府代表五人、區公所一人、商會五人、警長五人、警士二十五名、緝私隊官長五人、警兵三十名、津浦警務分段路警十五名、第七師三十八團第一營之士兵兩連、一二、三組集合點、在一二三分局、四、五、六、七、八組在江北飯店軍警督察處集合、當查獲閑散軍人、私藏子彈、秘密賣淫之鄭光才、呂杜氏、趙周氏等三十四名口、由軍警督察處分別審訊、拘押或開釋云、又上月二十一六月夥同李小大許家劫車犯周開清一名、經僞陶家、曹傳金碼子、在隴海車路辦罪集縣警隊第一中隊長姚玉章拿獲、於六月解送縣府研訊、據供民十七年、曾與巨匪李敦言爲伍、嗣李死、即入李小倆碼內、在大許家劫車是實、使用土五響槍、共有匪夥二百餘人、在邳睢等縣犯案纍纍、分得賍洋衣服無算等語、縣府據供後、已轉詳省府核辦矣、

上海 青島行
▲長春丸 一月廿二日
▲奉天丸 一月十九日
▲大連丸 一月廿五日
大津 行至十日止
▲天潮丸 一月廿二日
▲濟通丸 一月廿三日
龍口 行 (旅順不行)
○龍平丸 一月十九日
大連汽船株式會社
大連市敦島町六番地
電話 七二七五 一八五番
大連市須磨町 六八番
阪神航路 東協荷設 公和 見弟商店
澤山 電話長 五一二六〇八一番 四六八一番

大東門外 內科 大東醫院 電話三三四六

日電話買賣商 米屋玩具店 電話部 電話四三〇〇番 奉天春日町一番地

富士町 內科 花柳病科 松岡醫院 電話三四二五

寫眞器材料小賣 木村洋行 奉天日站浪速通六 電話二三三五四五

招募田莊台代派處 本報田莊台代派處經理趙隆三、近因遷移居處辭退代派經理之職、如有願就此事者請來營口分館接洽可耳 營口盛京時報分館啓

海城分社經理緊要聲明 啓者本報海城分社經理、自前歲辭職後、刻下所有代派處業務、概以俟新任經理為準、前經理已與本社斷絕關係、所有海城各業分社一切事務、均由本人接替辦理、[illegible] 海城分社經理錢子新謹啓

感謝眼科聖藥(琥珀光明丸)

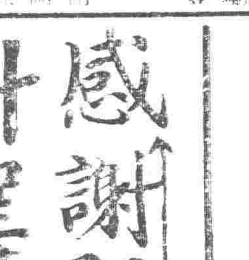

瀋陽地方法院登記處書記官劉宗寅先生來函云、英美大藥房大醫敬謝者、敝人於去春偶患目疾、初起不甚爲意、漸至雲翳遮蔽、視物不明、且觸怒時、發因火、即覺疼痛、經中西醫治、迄未見效、終日憂悶不堪、其苦因閱報章載有貴藥房自製內服眼科聖藥琥珀光明丸、專治男女老幼遠年近日、一切雲翳障翳發火眼等症、閱悉之下、不勝欣喜、隨至貴藥房購買一盒、試服六日、果然見效、連服數盒、目疾若失、而翳障盡去、光明復原矣、斯誠不愧眼科聖藥、敝人感佩之餘、敬申數語、以鳴謝忱○謹將定價開列於後、琥珀光明丸 六日用量現大洋一元、用一日者四角 ○總售處奉天大西城門外電車站英美藥房

奉山鐵路管理局通車廣告 本路奉天南滿站錦州間、自本月十三日起每日來回客車先開一次、以後路線延長或次數增加再行通告、特此廣告週知

中國銀行特種存款廣告 瀕年以來、政局杌隉、經濟組織迄未完備、既無普遍全國之大規模儲蓄銀行、又無信用鞏固之人事保險公司、民衆方面每苦於儲蓄之無方、而金錢之浪費、在所難免、今中訓政伊始、風尚崇儉、企業須由正軌、本行爲補助社會經濟之缺點、培養民衆節儉之美德起見、於此過渡時期、添設特種存款、五種、以應君子乎來、東三省各分支行、皆已舉辦、存戶如有零星款項、可隨時存儲、期限長短、亦盡可自由、小款零錢、論數目多寡、均可隨時存儲、不惟利息優厚、即期限亦盡可自由、於是立業基金、邦人君子、茲將五種存款略分列如左、詳章函索即寄。
特種活期「零星儲蓄」以平日撙節所餘之款零星儲蓄、積少成多、可作下列等項正用

零存整付
企業治產 預計將來有正大用途、於平日每月存洋十元、繼續存十五年、到期可得本利四千四百八十五元五角二分、倘再延長十年、到期可得本利一萬三千〇八十七元七角九分
婚喪儲蓄 時期分明、預儲以備、到時支取者宜採用此種
失業預防
娛老基金
養老年金 儲蓄如存一百元十五年後開始付還、每年二次、每次可付二十
子女學費
遺族郵養 本息四十一元七角、共付二十次、如存洋五百元十年後開始付還、每年繼續不斷平均付還每年二次、每次可付本息一百二十二元〇七分、共付二十次

整存整付
企業治產 凡需有整款未全應用時期、或學校會社等公積金不動、及其他企業公積金、不欲動用者、均宜採用此種儲蓄、以期滾入利息、愈積愈多、如存二千元、十年滿期、可得本利一萬元
婚喪儲蓄
其他基金 三百四十二元十年滿期可得本利一千一百七十四元、二十年滿期可得本利一千元、如存一千元

存本付息
養老年金
子女學費 凡欲存本不動而以所得利息以備按時支用者宜採用此種
遺族郵養

又城內設有倉庫兩處、日站設有倉庫一處、專做皮張鬃尾及貨物押款等手續簡便利率從優如承惠顧無任歡迎

德國淋濁斷根特效聖藥 梅毒克星 六小時奏效 一星期斷根
全世界名醫公認的唯一淋濁特效藥、專治一切手術注射不見奏效的重症、功效靈速、準確遠勝一般普通淋濁藥、現在全世界上還沒有這樣進步的製劑
一、效如神速、成分高貴、服後六小時即見功效、一服即能止痛、[illegible]
一、服藥三小時後、小便即見血色、此乃藥力顯著、[illegible]
一、[illegible]
三、服法簡便、無論何時均可服之、[illegible]
四、永遠斷根、殺菌力特大、[illegible]
五、經年不治、[illegible]
▲每盒二元五角 函購寄費加一
▲梅毒克星實驗說明書 函索即寄
上海白克路六五六號 柯爾登洋行 獨家經理
奉天十一緯路第十三號 哈爾濱道外正陽四道街口 柯爾登洋行
全世界各華各大藥房均有出售

保肺露 治咳
三大特色
一、奏効神速 服後十分鐘嗽止喘平諸患若失
一、品質高貴 藥性和平善能防療補肺理氣化痰
一、氣味芳香 甜美適口婦孺老幼皆樂服之
定價 大瓶一元四角 小瓶二角
瀋陽大西邊門外 寶康藥行經理

復恢人生樂趣
(天津)日界旭街古玩業巨商王東興先生來函云、僕年四十有二、因操勞過度、致患陽萎神經衰弱症、人生樂趣盡失、屢經中西醫診治、毫無效果、近聞友人服「龜齡機」頗有神效、乃購服四盒、速服一月、宿疾若失、恢復青年之生殖力矣、一如青年時代、陽氣旺盛、具實驗之結果如是、故以此藥介紹于各戚友數月之內、已試十數人、凡患生殖器病、而服此藥者、皆得改造生殖力、轉弱爲強云、

夫婦獲益 皆大歡喜
(河北)前陸軍製彈廠運輸股主任費卿君函云、敝人近年以來事業忙碌、日無暇晷、以致精力消耗、全身倦怠、近又患記憶力衰弱、及腎虧早泄等症、內子亦患月期不準宮冷等症、致夫婦之間毫無人生樂趣、近聞友人服「龜齡機」奏偉大效果、故敝人夫婦因亦購服一打、服用、半月後精神大振、食慾銳增、連用一月、余不孺人生之幸福、感激之下、無有之郷、余夫婦皆念「龜齡機」不置云、

牛打龜齡 化為王國
(大石橋)有德鄭君[illegible]

慧華女士 伉儷情深

張競生遺毒

生死人 而肉白骨

○龜齡機裝在美麗盒中
○龜靈機養身固精之奇效

主治

龜靈機 每盒一元五角 上海德生

特別贈送

本藥在東省發行一週紀念特提五千盒、作為贈送東省用戶、凡購龜齡機者、即贈一盒、凡購買龜齡機半打者、即贈送半打
總經理 奉天鼓樓南 金城大藥房
外埠函購郵票代洋、用者須到郵票寄上不獲郵票代洋
贈送家庭寶庫
內載家庭衛生普通病症簡易醫療法數十種及婦女行經衛生胎產乳娃等保護法若干種插圖七十餘凡注意婦女第一衛生者不可不讀 函索附郵票一分即寄
瀋陽鼓樓西 金城大藥房啓

統一會議開幕在即
張海鵬已蒞止矣
張景惠熙洽于芷山等亦即來奉

統一會議、定期開幕、建國成就、爲期不遠、迭誌本報、茲者蒙邊督辦張海鵬、已于十七日午後零時五分、由洮南來奉、下車後即行會見臧省長、此外吉之熙洽、黑之張景惠、及東邊于芷山司令、均將先後蒞止、至於熱之湯玉麟、則決派參謀長來奉參會、大約二十一二日間、皆可蒞止云、

奉山路補修橋梁

奉山鐵路由總站至三洞橋間、事變而後、被人破壞、至今永未修補、現該路雖已通車、不過由皇姑屯車站至瀋州而已、皇姑屯東至總站、仍不能通、交通委員會擬定仍由總站通車、故於鐵路損壞之處、由十六日起大事修補、三五日即可竣工云、

電燈廠設收費處

奉天電燈廠廠長大機義勇、査本廠收費向設有收費員二十餘名、分區徵收、殊不經濟、擬在廠內設收費處、通告燈戶按月到廠納費、不日即可實行云、

灤州省府自然消滅

平張在灤州設置之灤寧省政府、因無政權之可以執行、感於存在無謂、已於十四日、將所有之公文開件、一律檢出向北平移送、至是由錦遷灤之省府、在短期內竟爾自然消滅、但黃顯聲之司令部、仍在該地殘留云、

又訊錦軍退關之先、平張在錦設置之軍民兩署、俱退灤州、存其形勢、各該署仍留有職員三四十人辦公、惟適因新年佳年交至、平張籌措軍餉、正艱困萬分、自無餘欵發給該兩署之職員薪俸、因而該兩署之職員叫苦不迭、呼窮呼餓、榮臻無奈、遂於前日急赴北平、謁張請示、今者灤州政府、既自然消滅、職員之餓的問題、或當因之解决云、

令各縣設立災民收容所

奉天省長臧式毅、以各縣胡匪蜂起、避難之災民、到處皆是、際此天寒、地凍、亟宜設法救濟、乃于昨通令各縣、設立災民收容所、限期成立、以救災黎、而免流離失所云、

市署令商團添編馬隊

奉天市政公署爲鞏固省防起見、決定令市商團編馬隊兩大隊、定爲百名、經費由市署担任、刻市商團正籌備中、商會風聞有匪攻城消息、乃派精明團員八名分赴路偵訊匪人以便堵截云、

郵件轉取海道遞送

郵政管理局因奉山鐵路僅達錦縣、乃將縣東西兩地郵件、分別送遞、於十六日通告週知、其通告云、爲通告事、查寄往關內各種郵件、可以恢復收寄、不加限制、已於第四七四號通告在案、茲因西行火車現仍僅通錦縣、錦道被毀、除發錦縣以東各處之郵件、均可交由該車直接運往外、所有發往錦西及關內各處之各種經班郵件、(無論平常掛號快遞)在西行火車尚未完全恢復前、現均發由大連取海道轉往前途、合將通

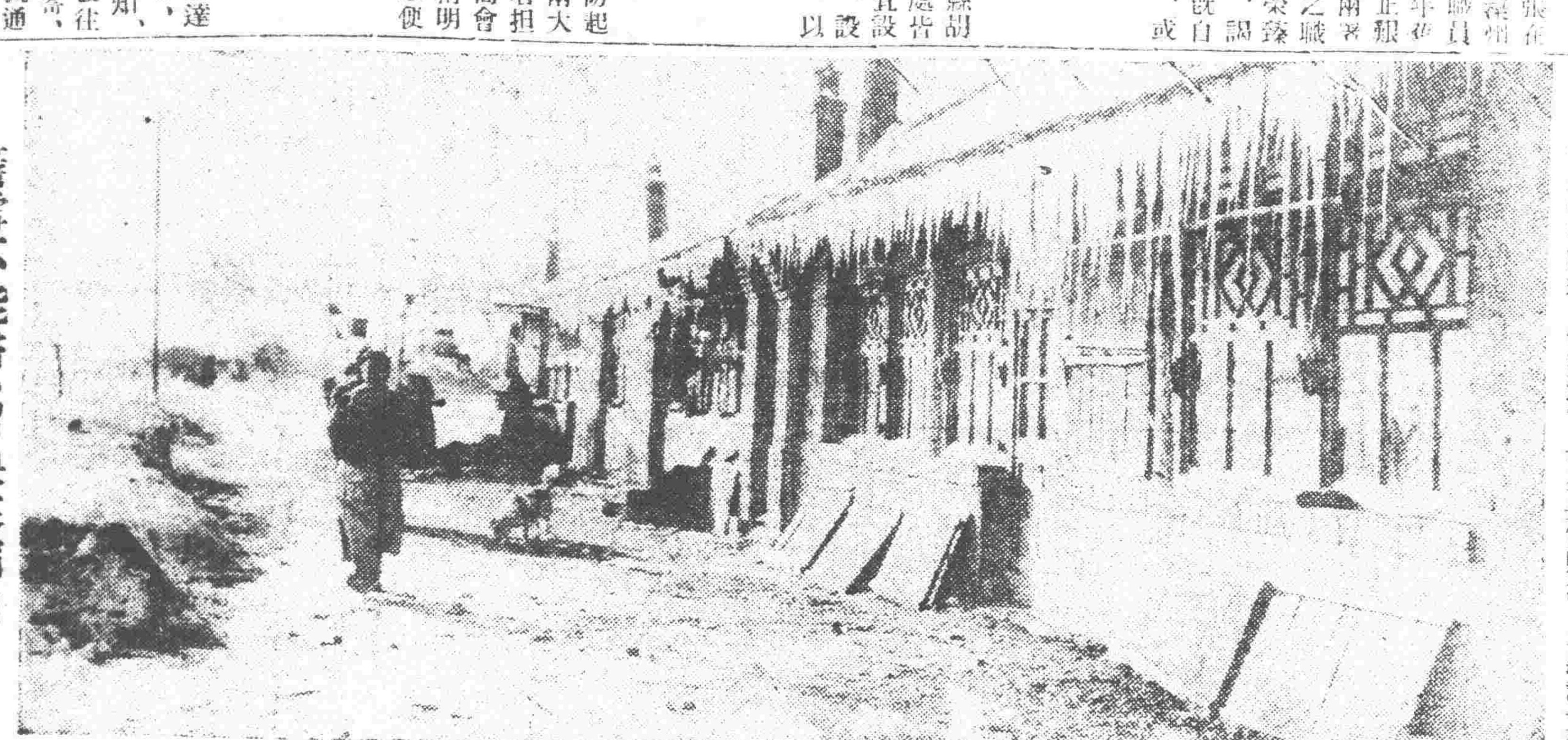

簷雪不能掃、留映寒窗白

商會請貸欵維持商業

奉天市商會、現以舊曆年關在邇、省垣之大小商號、準備欵業者甚多、若不設法維持、商業前途、何堪設想、是以頃特呈請省政府、轉飭官銀號、貸以大宗欵項、以維商業云

日拓務省特派專員調查滿蒙拓務

據東京十六日電云奉拓相茲決意關於滿蒙對策、即(一)保護旅滿日僑(二)金融(三)獎勵移民、(四)獎勵企業、(五)對滿投資等各事項、根據自己創見、樹立指導方針、並如有必要時、擬在奉天設立拓務省出張所以便積極活動、乃豫令拓務書記官阪谷希一氏、赴奉天關於滿蒙情形詳細報告、旋講求具體方策、再阪谷氏携此使命、定於十九日午後一時由東京出發、經由朝鮮、首途赴奉、往返當需一個月云

江省在奉亦設辦公處

吉省長官熙洽、在奉設立辦事處、已見昨報、頃聞江省新任主席張景惠因便利軍政計、亦擬在奉籌設辦公處、委關官王少周常川駐瀋、担任辦公云

令各縣限制燒商停燒

財政廳長趙學南、茲者歷年陰曆年關、實燒商暢銷之際、惟各局紛報燒商停燒、內中難免明停暗燒之弊、於十六日令各縣稅局對於燒商停燒加以限制、以重稅收云、

商團部派團員分路偵訊匪人

奉天市商團團長王樹峰、現以省城、聯有匪團與匪、宣傳甚盛、爲協助地方治安起見、昨特選派精幹團員八名、分四路偵訊匪人、以便堵擊、而重省城之治安云、

省府通令各縣保護稅局解欵

奉天省政府、因各縣胡匪甚多、深恐稅捐局派員解送大批稅欵途中被匪搶劫、於十六日通令各縣長及公安局長、体派警保護、否則由縣長局長包賠云、

財廳飭檢查印花

財政廳長翟鵬第、以加蓋奉天字樣印花稅票、業經各局請領發行、乃竟有不肖民事變後違章貼用印花、應即查究、以裕稅權、乃于十六日通令各局對於民間印花切實檢查云、

爲打開華北財政之難關
軍隊裁編勢在必行
將先由各雜牌軍實行說

昨據內地來人所談、東北軍平政、各省、自從事變後、財政之來源、不啻完全斷絕、再加中央允協欵、久未撥付、其措据之狀、已可概見、現在華北各省之收入、計平津兩市、及河北、每月共爲二百七十五萬元、山西八十萬元、察哈爾二十五萬元綏遠二十萬元(此二十萬元、撥歸山西)每月收入、達四百萬元、每日軍政各費、則在七百萬元左右、不敷之數達三百萬元、張學良爲打開華北財政之難關、而組織軍事整理委員會、華北財政整理委員會、此項委員會、業已在北平成立、從事著手整理一切、頃欲打開財政日窮局面勢、裁編軍隊、已由新成立之軍整會、籌劃中、聞將來先由各雜牌軍、如孫殿英、宋哲元等部、實行、每連約裁去四十八人、俾可節省遣散費、僅發給所欠之積餉、如此裁減、華北財政、或可維持現狀、亦未可知云、

郭英麟被委秘書

省政府因事務需人助理、乃於十五日委任郭英麟爲本府額外秘書、同日委臧奕甫張錫嘏爲本府諮議云、

王部改編義勇軍
已由南口開抵朝陽

頃據交通方面消息、駐在南口王以哲之第七旅、現奉張學良命、改編爲義勇軍、人數約有二千餘名、現已開抵朝陽鎮、担任擾亂日軍之後方云、

流行感冒猖獗宜防

【大連】今歲天時奇暖、雨雪稀少、空氣乾燥、以致入冬以來、市中突發生流行感冒症、勢頗猖獗、蔓延極速、大半初起時、頭覺氣行支炎、頭當作嘔、嗽、或輕或重、每家必有一人或二三人、以至全家均染此症、各醫院均異常忙碌、大有應接不暇之勢、據滿鐵醫院記錄、近來收容是類病者、頗爲擁擠、超過平日三倍以上、其他各醫院、亦均甚忙碌、但據日本醫師藥之談話、此次之流行感冒症、並無惡性、但須經過三四日、即能全愈、實因空氣不良所傳染、預防法、須入各於口帶一衛生套、不使污濁空氣侵入氣管、即可免此傳染、聞地方當局、對此亦頗注意、以重衛生云、

匪

◆小河沿東南蓮花寺住戶婁友才家、於今十七日晨六時、乘家人未起床之際、忽來匪人將門打開入室內、搶去白手鐲兩付、鎖子一付、及現大洋一元七角奉票一百五十元、搶完向西逃去云、

◆城北蓮花泡部百山家、築有砲台、於十六日、忽由北闖來匪人八名、各持大槍、入院放槍示威、家人均跳牆外逃、遂進屋搜翻、搶去衣服及大槍六枝、馬五匹、該匪向北大道方面逃去云、

◆省西北里于洪屯村、農民王長裕、於十六日、來城賣糧、回返行抵藍台堡、遇胡匪十餘名、上前威嚇行搶、並用槍將王某、及車夫一名、並行人二名、立即槍斃、該匪遂即將白馬三匹四騎去云、

◆十六日下午四時餘、城西陣官屯村西、突然有匪三人一持大槍二持小槍、均穿灰衣、凡歸屯經過大車、計有十餘輛、均被攔住、先後搶有現洋五十餘元、鉀衣牲口數匹、關經公安隊得信往剿、匪已竄逸無蹤云、

商會通知防匪法

【營口】本埠警察署、因鑒於十四日晚間胡匪進街行搶之事、特囑商務會即刷傳單、通知各商家、詳愼注意、以資防患未然、勿待臨渴掘井、徧之晚矣、所囑各家、應注意之事如下、一各商家每晚於七時後、即須停止交易、禁止閑人出入、一各家如遇有匪警或火警之時、直接通知電話局、予急報告警察署以便發云云、

電燈停光街市黑暗

【延吉】本邑電燈、前經本邑士紳張斌等呈請市政處集股開設電燈公司、經市政處批示、遴派建設廳核辦、至今無期、致延市自今每至黑夜、街面人稀、皆因黑暗之故、以致各商

李福田鄭鐵梅兩匪首突然激戰

盤踞安奉線東鳳城各地匪首李福田、鄭鐵梅等領胡匪八百餘名、分兩幫搶掠搗亂治安、經軍警剿捕、迄未擊散、頃聞李鄭兩匪首、因分贓不均、意見不反、鄭帶匪四百名、李帶匪二百名、双方突然開槍激戰二小時之久、李匪力寡不支被生擒者甚多李匪見勢不佳、僅帶匪二十名向西方黃旗堡子方面逃去、另據一說、聞匪首李福田失敗逃脫後、竟被匪首鄭鐵梅捕獲即將槍斃云、

會議規定防匪勤務

【延吉】公安局長梁齊一氏近因本市警力單薄、又屆冬防吃緊之際、故於日昨召集所屬各分局長、暨督察偵緝各處、公開會議、並規定勤務辦法、茲誌如下、(一)長警警出勤、無論晝夜、不得疏懈、(二)長警在此冬防吃緊之際、無論大街辯巷、須振刷精神、佩帶武裝、保護安甯、不得忽略、(三)每日夜必須巡閭、並加臨時崗、(四)各娼寮下處遊藝場所、必須詳查、以免不良份子擾亂、(五)各分局對于所轄住戶、尤須嚴密偵査、藉免窩藏匪人、害及地方治安云、

市政公署擬設市民銀行
省府批准後即開辦

奉天市政公署以市內金融奇窘、商號凋蔽、近爲提倡市內金融、以恤商艱計、擬設立市民銀行、資本金定現洋五百萬元、並擬發行流通券爲一元、五角、二角、一角、各種、以便找零之用、現呈請省府備案、俟批准後、即進行開辦云、

漁業局請刊新印

營口漁業總局局長趙震、以奉委承接收後、省印因事變時被毀、特呈請省政府刊發新印啟用、以資信守、省政府已指令照准云、

瀋水小新聞

一會局關閉一

工業區花會局、有龍鳳、得利、双盛、達通、文華等五家、數日前得利達通兩家、因賠欵關閉、其餘三家、於十六日經市警局奉市政公署命令取締、均已收會、將門釘閉云、

一糧車稅漏一

城西南二十五里許、某村農民朱化春者、於十六日趕駕大車、來城售賣糧石、就便拉有肥豬一口售賣、未經納稅、行抵西關爲警察暫見、向其問有無稅票、該農無言相答、即將帶局罰辦云、

一錘傷腿部一

大北城門外順城街李鐵匠爐、於今十七日早八時、有學徒劉小二正在打鐵之際、被大錘子打傷腿部甚重、遂即不知人事、後抬送醫治療云、

一被債逼死不確一

小東關老虎廟北胡同、住戶賀國豐、因欠外債甚多、被逼不過、於月之十五日投於門外井內而死一節、已誌昨報、茲經前往實地調查、前說完全不確云、

一乞丐凍死一

於十六日大北邊門外沙土坑地方、有一乞丐、衣服甚單、手捧破盆一個、乞得包米窩頭一個、天寒地凍、且行且倒旋即倒地不起、衆人視事、則目睹已僵云、

一火警一

小東邊門外地境住戶孔姓於十六日晚八時因煤爐不愼竟爾起火、一時濃烟大作、火光冲天、經分所通知各消防隊赶到施救始滅、損失紙棚一間半云、

一互毆送懲一

小東關下頭柴草市、於今十六日晨八時、有拉煤車與一鄉人口角、双方打成一團、結果二人受微傷、經巡警將二人帶分所核辦云、

納田賦殊寥寥

【延吉】本縣自縣長高立垣蒞任以來、對于地方興革事宜無不竭誠整頓、租賦一項、辦理難善、奈因年景歉收、繳納者殊爲寥寥、故本縣警團經費無着云、

講演有益社會

【延吉】本邑社會教育講演所、對于社會教育、特別注重、每日有學業精通之講員、登台講演、其口講指畫之神情、甚令聽者首肯、故每日聽講者、絡繹不絕、人民之知識、不難因之啓迪云、

民聲報停止出版

【延吉】民聲報自創刊以來、已屆四載、忽于本月一日不悉何事、宣佈停止出版、至日後能否再行復活不得而知、

縣當局慎選人材
各課長應時產生

【海城】本縣自治執行委員會、自經改組五大處一秘書處以來、對於各職員、莫不精心物色、網羅人材、是以各處課長、醞釀多日、未克專委、現以大局平定、政務紛繁、各課長隨即產出、茲探誌於下、

▲正秘書長 縣自執委長孫文啟氏、茲在該署秘書長、兼縣長兼警察署長、該膺簡章、當經調升秘書長、讀孫未使虛懸、當委教育名流王輯澄繼任斯職、以專責成、並委崔恩權爲該署秘書、襄辦文牘、該氏業於昨日分別就職視事矣、

▲總務處委四課長 僉代總務處長孫中南氏、以該處成立多日、各課長猶未專委、茲由孫氏物色得人、計委楊文善任該處總務課長、委劉維堂任該處外事課長、委張乃由任該處土木交通課長、委周乘樞任該處地方課長、各課長已分別到任矣、

▲財務處課長委就 財務處長趙立英氏、到任伊始、即本人材主義、致該處經理、稅務兩課長、迄未正式任委、茲趙氏爲整理處務、積極甄選、現已委孫中同劉爲該處經理課長、劉梁爲該處稅務課長、二氏均到任矣、

▲實業處委兩課長 實業處長王景霖氏、當該處未成立前、對於處內各課長加意物色、茲以該處已正式成立、遂委金維鐵任工商課長、委王果福任農林科長、聞該二氏歷任本吉兩省實業要職、此番掌握我邑實業全權、當必有一番振興也、

▲警務處課長派委 警務處長[illegible]察員、各氏均係警界熟手、此番受任、對於邑風警務、當必有一番刷新云、

▲教育處選委課長 教育處長韓連吉、爲積極恢復學校、特選任前教育委員孔繁恕爲該處社會課長、委張士良任該處學務課長、二氏已於日前正式到處矣、

普煤間汽車開通

【普蘭店】本埠與復縣煤窰相距約八十餘華里、向來交通極感不便、雖有馬車可通、然車夫每以畏途視之、嘗三五日不得一行、本埠自動車公司經理王貴臣、及和泉研二君、爲便利交通起見、與各關係方面接洽妥當、特購美國大型流線車、於月之十日開始、直通煤窰、每日往復一次、每客一位、座價二元四角、沿途各屯、均可隨意乘降、亦以一般客商、極稱便利云、

青年墮落異曲同工

【大連】妻賢夫禍少、古諺乃合至理、本市老虎灘會石槽屯、有住民朱文士者、年廿六歲、以捕漁爲生、娶妻穆氏、二九年華、生性淫蕩、冶容工媚、喜揮霍、務時髦、以一漁家婦而有如此舉動、朱文士自難支應、每歉入不敷出、因之異想天開、竟拋棄其本業、坐食山空、日憑其伎倆手段、到處欺騙、上月某日、曾以巧言騙得其鄰人唐姓肥豬一頭、價值在四十元之譜、唐某既被騙、遂向警署報案請求搜捕、朱文士乃懼、託其妻舅穆兆田出面調停、居中保証、允許限一星期、將豬價完全交付唐某、方始了結、詎至期、朱文士仍手空空、那得有此巨欵、送歸唐某、致又起爭執、最終只得由保人負責、展限至月之十九日清償、就上述本不足奇貝朱某正在青年有爲之際、偶因乃妻如此、即隨落而盜、誠屬可惜、世不少摩登伴侶、幸均以朱某爲鑑、勿甘自暴棄也、

又西關子泰山街、茂盛園飯舖、前用一廚夫王子善、由東平陰縣人、素性輕浮、喜冶遊、對於職責、自然疏慢、未幾被辭退、賦閑無事、一往數月、致受經濟壓迫、彼仍不思上進之道、轉思出奇致富之方、因想前在茂盛園時、曾識黑咀子與該園交易各菜商、今乃冒名至黑咀子同盛和處、謂買白菜八百斤、計算小洋三十餘元、同盛和即交彼運去、王子善遂將菜轉賣於王陽街某行商、得價洋二十二元、自想以爲得計、不數日竟爾事洩、身入囹圄、賞其鐵窗風味矣、

婺源匪退後之現狀

婺源訊云、贛共偽軍劉疇西部、自十二月十七日攻陷婺城、劫掠財物後、當晚即向[illegible]退去、其主要幹部有[illegible]德歸留、即運馳[illegible]及土共、[illegible]及政方報告、[illegible]由德興[illegible]並先派韓營長[illegible]師長[illegible]在桐埠設立之蘇河第一船舶[illegible]村一帶匪[illegible]查局、已被攻破、[illegible]期絕根株、[illegible]政無人負責、[illegible]會各團體共組臨時治安善後委員會、推舉[illegible]人爲委員、[illegible]二日韓營開抵縣城、人心秩序、始漸平定、[illegible]未釋還、[illegible]華陸、被匪軍追索欵項[illegible]去、臨行囑備欵往贖、十九日即集欵派人前往贖救、詎抵德興、因沿途大軍追剿甚烈、不敢前進、携欵奔回、刻善委會爲保各票安全、特又請韓營長發給護照、再往設法追贖、同鄉之教堂神父、已經國府外交部及省府、電令此間駐軍及公團、限期營救出險、再查城商業繁盛之西北大街、自濟昌典至西關上、各大商舖、均遭損失、如鼎和油棧潤立順布號中德公司等、更因店內洗劫一空、決結束停業、餘大半尚未開市、縣立小校、亦因受損過重、年內亦難開學、前縣長鄺慶璜、於城未陷前晉省、聞已不再回任、省府另委柯開文(前任英山縣長)來婺接理、日內當可抵婺、惟縣府衙署被焚、行政已失所在、衆議將紫陽書院爲府址、俟新縣長到任、再行擇定部署、

郭汝棟部剿孔匪殘部

漢口訊云、鄂南陽新大冶之孔匪荷龍殘部約二千人、二十六師長郭汝棟冬(二日)電何略稱、前由鐵搶鑛椶陽大關之白鶴山等處之孔匪荷龍殘部、職部聞訊當派王團附機槍兩連往剿激戰三日夜、匪初頑抗、繼因死傷過多、仍竄困竄境、刻正與保安一團聯合追擊、俾早肅清、

性好冶遊的青年特別注意
◎我非得救　◎命不保矣

鄙人於南經之後心中煩悶、又兼生意蕭條寂寞無聊、每日隨同櫃上客人赴花街柳巷遊玩作樂、因酒醉之後一時失愼、不幸染上一種梅毒[illegible]

劉義亭小照

[illegible]無痊癒之望也、鄙人再三思求大夫、速設安全之法、保全生命、感德無極、大夫即云、爲[illegible]後按法服用、[illegible]食亦加增、此時鄙心快樂[illegible]日又注射一針[illegible]七日、[illegible]樂資無幾、僅十餘日得收[illegible]妙手活人也、救命之恩無以爲報、[illegible]念、今將經過之情形與鄙人小照一張、登報[illegible]感謝該院之大德、二爲介紹患花柳者[illegible]之苦、同享健康之福、是鄙人之所[illegible]花間柳一節、千萬[illegible]就悔之無極了、不但敗名失業、身[illegible]傳染妻妾累及子孫[illegible]吾們是無力作到的[illegible]的義務、在此國難[illegible]宿妓去快活、[illegible]苦腦、請看這一份的經驗[illegible]這種病染到身上的時候、對於治療的時節千萬[illegible]專門的良醫、萬不可胡治[illegible]到了這種地步、最後[illegible]是我劉義亭一切[illegible]意注意、俾之領之是荷、

奉天皇姑屯瑞盛長少東劉義亭啓

高田醫院設奉天小西關大街上頭路南茂林賓館對門院長高田
分院設哈爾濱道外正陽八道街口內路東

請小双城堡陳健飛先生函云
敬啓者敝人前購貴堂化痔膏土龍散服用甚效誠聖藥[illegible]
小一旅館經理孫振邦君來函感謝夏氏化痔膏
痔漏之發源
地址 瀋陽小東邊門外[illegible]

看
神於收到之後再速將左藥交郵寄至長春驛西北小双城堡鎭敝舍郵克接收所購藥仍爲化痔膏土龍液各一料以備服用倘希從速勿誤是荷此致
夏福興堂大藥房台鑒
敝人陳健飛鞠躬 十一月十四日

[illegible]請且賜[illegible]一盒[illegible]台灣於報界亦有[illegible]君得脫苦難誠乃受惠良多[illegible]
深溝工業區一馬路 小一旅館經理人 孫國瑞鞠躬 字振邦河北平安縣人

[illegible]大腸小腸熱盛也。結腫痛如火燎。四氣相合而成。如結腫脹悶或塊者。濕熱也。結[illegible]風盛也。肛門閣總。揩橫破裂便結者火燥也。有生於肛門內

化痔土龍散定價一料現洋十元　夏氏化痔膏定價每盒現洋一元

代售處　同小南門裡大街 金城藥房　同城裡鼓樓西 寶康藥房　大西邊門外 大生藥房

神皋雜俎

小說 超凡的人生 (續)（逍行）

四月三日

你問我討論的問題。委實是最重要的。但是我央求你不要徵求我的意見吧！我的心已是沸騰够了人們的鼓導鼓舞騙策。把來捆了我的頸子。絆了我的兩腿。我正在掙脫得來不及。你還强我自尋苦惱嗎？好友。我喜歡唱助睡歌。我喜歡吃催眠劑。我鎭靜我激昂的血流。平息我震盪的心房。不知幾多次了。你最担心我的心情的奔放和激揚。而今你倒助長我的感情來。好友！你別再取鬧了。我守護着我的心。如像個慈祥的母親。撫養她久病的兒子。十分憂慮着她兒子的不幸。我倦意極了。我的兩眼和兩耳。是外界感覺的通路。不久我想把他封鎖了。究得我的心性亂雜。

四月四日

很多的人和我要好。說我性情和藹。言談溫文。作起事來。又爽利又果斷。他們的性格眞是單純極了。人們不是喜歡好批評嗎？不是要博得好名譽嗎？不是常常的有着嫉妬嗎？有天才的人。有作爲的人。想要他們滿意。怎得够呢？你看一般輕浮的子弟和壞蛋們。終日總是不遺餘力的角逐於名利之間。怎樣能保存他的地位。怎樣能光耀他的門楣。又怎樣使人信賴他。稱讚他。怎樣對他表示恭敬和馴服。這種人是人類的神奸。政治和社會的不良現像。都是他們演出來的五花八門的把戲。他們對於信服者。同下人一樣見待。而且總取殊遠的態度。好像他們的身分。必須這樣才能維持尊嚴。年歲較長的。自知其踞傲使人作嘔。於是故自謙卑。愈見其醜與惱人。究竟平等是屈服者的空想。在事實上萬不能有平等。而且也不能平等！但是。凡保持自己的尊嚴和權勢以求生存者。是怯弱無能之輩。不能耕作勞動。猶且生活者。是同街上的乞兒一樣可鄙。

一個很顯有矜持態度的孀婦。早先已是見過的。我到松樹上又遇見了她。她的臉上不帶一點笑容。整天把頭抵下去不知想些甚麼。她同來是怕和男人說話。我記得我們第一次見面。張先生和我同對的一把椅子上。强被愛的介紹迫出一句話來。她的眼珠也不敢偸看我的臉。有時我問她兩句話。尤其是羞於回答。相見的次數多些了。她纔擺脫的態度略見開展。她說『人總是規矩些的好。不然便要遭人議論呢！』我隨便的說『是的。人不該有自由。但是人類唯一的幸福。卻是自由呀！』她用一種嘲笑的態度又說。『先生。快別說幸福是自由吧！自由會造成罪孽的。規矩的人才能幸福的。我正要告訴你一段奇聞。你會知道你是錯誤的了』她說的津津有味。使我很注意她的說話。城中某女學校裡。無男教員。去年春季換了校長。校風便大壞了。除去兩個女教員外。盡是男教員。去年六月間。某男教員和某學生發生了戀愛。論理二人都該開除。可是這位校長置若罔聞。因而越鬧越不成樣子。聽說那學生前天墮胎死了。化了法院急速在提犯人。先生！你說這是不是自由的罪孽？』我叫了出來。『這一概是不自由啊！假使眞能自由。便不能有這樣的事實發生。只我的眼光看來。二人的不幸應歸咎於惡劣的社會。在二人的思想無過失的。眞甚！這不良的社會竟有如此的力量。造成若大的罪惡。且要使我發狂了。

—不幸的犯人喲！你太粗心了。你該審慎些。不知道嗎？現在的法律上明明載着十六歲以上的男女合意無罪。何爲出此墮胎之舉？難不過怕受人的心哪！只要[illegible]作爲了……！她而今竟死去永續若一切都可平安的[illegible]怕是你比死還難過吧！我懷疑你。你不該親赴法庭嘛罪。要求你你有[illegible]你的繼人齊備並[illegible]你是多自由呀！你是多偉大呀！（未完）

小說 幸福婚姻 (續)（美國馬哥瑞特著）（豐潤 穆君榮譯）

學校放假的時候。我把書放在一旁。做一點針線活。我是很快樂。我常願做針線活。但是我對於綑綴花絨和夏布的小衣服。不知道怎麼樣做。我那有才幹的母親反對刺繡的事情。但是我丈夫檢查箱子裡邊秀花物的時候。帶着微笑的樣子。

他說。『你的底眞正是一個中國媳婦。中國媳婦縫的繡的很多。並且她還給一家子做鞋。』

『古京還做鞋麼？』

『做鞋還不在少數。若是做鞋做好了。那是一種精美的藝術。中國婦人做鞋看做的好。是很得意。她很且她兩脚小爲美。她做自己穿的小鞋。』

後來他告訴我他兒童時代的故事。他回想在老家花園的故事。在花園。他同一個年紀的女孩打球。同時她的母親坐在一旁刺繡。並且對她談話。那兩個年紀的母親是朋友。並且爲他們的男孩和女孩。商議婚姻的事情。朋友的關係。將要變成親戚的關係。

我對於這個女孩非常有趣。她在古京的故事更逸飄飄。好像一個美蝴蝶。在空氣裏邊飛舞。她名叫李雲。那時候她纔三歲。還未有纏脚。她記得很清楚。他們花園裡那種遊戲現在她做處女。她的小脚裡的很柔軟。穿着繡花鞋。等着她父親爲她同別的少年訂婚。

古京給我他八歲時候同他父母照的像片。我仔細觀察他母親嚴肅美麗的容顏。她在一個彫刻烏木桌子一旁。她的褶邊裙子。向上吊着。露着她的脚。古京的父親坐在桌子那一旁。有一個很莊嚴專制的像貌。穿着古時候美麗的衣服。他旁邊站着一個規矩的小孩。戴着圓帽子。他的辮子仍然綁着。他告訴我綁的是紅色的繩。他的手使長袖蓋着。我指着這個孩子的頭說。我盼望着咱們的兒子長的像他這樣。』

後來我們希望的兒子生了。我使胳臂抱着。用布裹着他。臉上敷粉。不知道他爲什麼哭起來了。但是我丈夫向我對於那個有趣味出奇的樣子。哈哈大笑。古京注視他好久。他的嘴角上。露出一種滑稽的笑容。他柔和的會我接吻。並且說。『馬哥瑞特。他眞正是妳梁的孩子。你快樂麼？』我說。『快樂從愛的上發出的事情。我都覺着快樂』（未完）

詩人徐志摩 (續)（揚內辰）

有牠自己到牠要成的個形體上去的道路。詩人底本領。就在順着這個傾向。原則。道路。把那一點精妙的意像淋漓通快地儘量發揮出底。而不可另外旁自添枝添葉。致成畫蛇添足的畸形。因此所謂『詩底形式』的也就是這樣成立的一首詩在產生時與其一氣由內向外所產生了出來的。而並不是在落生後由外向內加了上去的若干篇一律的法式的。所以每一首詩都各有自己的一個形式。就如同每一個人。有每一個人底一副面孔。一個形體一樣。我國專尙法式律則的舊詩底弊病。就在於當時無人主張這一宗原理。而新詩要解放所謂『形式』的舉動。最好。最有力的理由也就在此了。可是徐志摩和他的朋友們都未會覺悟到這一層原理。拼命在那裡想爲新詩立法則。拔形式。同舊詩犯着一樣的毛病。于是竟致淪入失敗地步。

這是發警戒我們在關於新詩形式一個問題上應該怎樣小心。纔好呷！並且因有這點錯誤的見解深在志摩的胸中。使他所已有的才力得不到一種正當的開展。不能赤裸裸的直接由他天才底原始資質裡抒寫他的詩。令他的詩得以達一個眞正高妙堅實的境地。這又是一個詩人多樣大的一個厄運。遺憾。可惜的事件呀！

徐志摩未能達詩人底最上一級。除了這個弱點之外。或許是有一個第二的原因的。就是我覺得。在他的才力上尙大有可議處。他所有的才智不見得是能符合大詩人底天才的。天才是一個人所特有的一種程度。而絕非他人所能有的一種極高深超越一切的智力。這一種智力在一個人底身體裡頭。是如同一草一木一石之在自然界裡一樣。都是天然天生的事物。不是可以人力强求的。牠的一起一伏。我們都無絲毫能力去操縱牠。所以詩人是天生的。可遇而不可求的。不是人人都可以能作的。不是辛辛苦苦的學力就可以完全得到的。如果我們再把這一種智力底成分詳細地分析開來說。那牠的成分便是上列的三種。就是(一)富有創造性的幻想力。(二)熱烈眞摯的情感。和(三)一點聰明的判斷力。有了幻想力。纔可以作詩人。因爲幻想力是虛構造作一切文藝種類底內容惟一所倚恃的事物。有了幻想力。我們纔能憑空幻出許多的境界。許多的樓閣。于無話可說處纔說前我出話來說。並且可愈說而愈不窮。愈說而愈奇妙。文藝內容的豐茂雄厚。意境底曲折開豁。全都是幻想力底結果的。有了熱烈眞摯的情感。纔可以使文藝作品芬香馥郁。深深的感動我們。纔可以深深地提着我們的性靈。有了聰明的判斷力。纔能有剪裁鋪排。凝聚結構作的把柄。一個人是不是詩人。是不是大詩人。完全在乎他的天才上是不是有這三種成分。而並不一定在他識字不識字。一個人底天才上有了這三種原素。即便他不識字。也會是一個詩人的。這。我們試一想到我們民間的歌謠裡與等種文藝的來源。就可知了。反之。一個識字。會作詩的人。所做的詩只有腔調底美。形式底美。而無內容底美。那他便是精通文字作樂律譜樂譜的工作。而不是在作詩。所以所謂詩人。必須得具有這三種天才原素上的相當程度。所謂大詩人就是具有這三種原素上最高深圓滿程度的人。我們從這三方面來觀察徐志摩。那我們就會覺得他詩裡所表現的這三種天才成分的程度。不但不能和所謂世界底大詩人相比。就是和我上邊所說的三個不著名的人相比。他也還是弱者的。因爲我如從幻想力一方面說。他不敵徐伯郞。從感情的眞摯熱烈一方面說。他不敵孫荃蓀。從纔逸優美。汪洋浩瀚一方面說。他不敵孫毓棠。徐志摩所有的天才程度。據我現在之所知。已經有了這樣的三個人超過了他。而他的朋友們還在那裡硬說他是偉大的天才。末免是在說朋友感情上的話吧。或者是不懂這名詞底眞意呢？

由上邊的兩層原因看起來。我們就可以知道。徐志摩是僅有大詩人底浮光。而無大詩人底實質的。況且所謂大詩人底實質的。除上邊所說的天才原素之外。尙須具有一番涵蓄天容的智識。和對於人生最深切的認識及最正當的了解。全時代的痛苦歡樂。全民族全人類底一切情感。他都應當一一地在他心裡感覺到。全民族全人類的人們的動向。他都應當一一地提了來用最優美諸雅的形式吹噓到了紙上頭去。使他們爲他們時代底一個鏡子。一個返影。在他的作品裏我們應當能整個人都會發現了我們的自己。我們的環境。我們的宇宙。我們讀了他的作品。應當覺得我們的一切思想志願。一悲一歡一喜一怒。都有情緒。我們想要說而說不出來的話。是怎樣被一個高尙偉大。而深深在和我們表着同情的人給我們說放在我們的眼前。並且我們覺得我們個人聖地的命運乃我們同宇宙底廣大。因而日怎樣對待我們。從這一點上看。我們就可以知道。一個大詩人對於一個民族是何等可珍貴了。並且我們也可以知道。爲甚麼人們要說一個大詩人是一個民族裡所開的一朵花。有了他。全民族就爲之增色。沒有他。全民族都無價值的話了。一個大詩人所應當具有的實質與效力是這樣的。可是徐志摩底各種文藝作品。和他的性格思想行爲。都不能給我一個這樣的印像。所以我上邊纔說。他只有大詩人底浮光。而無大詩人的實質。我說的並不是太過了的。我覺得。因爲我們如果把與他最接近。知道他最清白的那些朋友們爲他所作的那些文章讀了一遍。把那裏面所說他的人物怎樣漂亮。態度怎樣和藹等類的話除去。下餘的就都是只讚明他是怎樣一個『不深刻』『浮淺』『膨脹』的人物的。既如胡適之先生只說。他一生求『愛』求『美』求『自由』。這愛。美。自由。固然是些最好的名詞。但是只知求愛求美求自由。而無一種眞摯堅貞的性格。高尙偉大的思想。爲這愛。美。自由底全盤的基礎。那他的愛情不是一種輕薄的愛。他的美就不能不是一種虛浮的美。他的自由不能不是一種放縱的自由。這幾句話固然刻薄。不適當。但是徐志摩一生『好玩』『態度浮動』不深刻。卻是有許多的人們都同感到了的。他的離婚。他的交朋友。他的寫文章。他的作詩。[illegible]

朋友們。只知捧他。誇張他。而不知切實糾正他的缺點。反而推他使他的天才不致旁溢。加之以『詩聖』『詩哲』的尊號。于是他亦因知道之際。盡力地去向他的朋友們要好。獻媚。揮他們的喝彩。竟致忘了。他唯一偉大的神聖的天職是在怎樣來栽培修養他的已有的天才程度。使之愈久愈開展。愈偉大。最後達到盡美盡善的境界。這眞可以說他對得起他的朋友們。而他的朋友們反而是辜負他了。我們試看所稱爲世界最偉大的詩人席勒葛德莎士比亞莫里哀但丁等。那一個不是有極悲壯充實的人生。那一個不是由千辛萬苦中極力掙扎。極力向上。而又多樣虛心地受了多少人們底指正。當指正纔能得以達到他們那偉大的成就。偉大的人格呢？

大自然彷彿覺出來了徐君好玩的態度。所以臨了給他來一個他的一生底反面。令他在滿天的大霧裡。在飛機上安坐着。突然的便死在一個高插雲霄的崢嶸的山峯上。留一個絕壯烈絕悲慘的印像於人間。以使一切人類。無論識不識都。同聲一致地爲他驚痛。爲他惋惜！（二十。十二。二十日）

救國危言 十三 （冷佛）

(續)論社會主義上

孔子曰。有國有家者。不患寡。而患不均。不患貧。而患不安。蓋均無貧。和無寡。安無傾。今歐美有國者。唯富之亂機四伏。實然不可以終日。是不可謂不富矣。然其究盡由不均。生不和。以至傾危。因其一二富豪之財。以聚於一二人。貧富之相去日懸。而中人之家。日益寥少。富者專斷一國。力奢侈至於無極。貧者終日胼手胝足。役於工廠。而無復生人之趣。其不均抑甚焉。於是多數之貧者。怨怒憤激。日思奪富者所有以爲快。密謀以何之。同盟以要之。泯貴賤而貧無所仇。均貧富之說。日競出而未有已。而尊以親愛。使富有以恤其貧。明保受任恤之道。立以制度。薄停勻。而無偏重之患。然後至於懸遠。使財之在國中。周人之家衆。而貧富之相去。不[illegible]正之。辨等威以示之。使邪說無自興。而亂民無所容。故民和而羣安也。今也不然。既日以平等自由之說。啓其犯上作亂之志。而事實所趨。又成一極不平之勢。以積其怨怨憤激之氣。則狂悖逆行。必將破壞。決裂。一切不顧。而生民之禍。自此而起矣。所謂社會主義者。

其意在於均之。而不知所以均之之道。蓋均者各得其分之謂。各得其分者。非强不齊以爲齊之謂。若權衡之公正焉。故等差雖辨。而心志自通。秩序分明。而上下無怨。强不齊以爲齊者。强陵弱。衆暴寡。迫脅略奪。以成乎大亂而已矣。其共產也。使民胥破產而已。其均富則使民胥窮餓而死。悲夫。有國者不知其致弊之源。而反之。如治水然。導其源而不知止。[illegible]而反之。厚其本以正其源。庶乎。其猶可寒歟。

一元復始 （馮興孔）

即命家人。套上車。收拾妥當。家中人一聲珍重。可就作了『背井離鄉』人了。那道途中的。纔濤流水。遠有孤村。纔間茅屋。野鶴孤眠。纔處的桃花。幾株的楊柳。

問道？道長。道長。作時[illegible]又問道[illegible]不知道那個地方[illegible]『三家村』嗎？他一聽[illegible]那地名[illegible]『三家村』的學校。可在那設立呢？丈方聽道。若說學校啊。就在這『三家村』的中間。四面興也不靠。前面只有一灣水。後面又有一土坵。坵的後旁。還有幾座小攻。那小樹。叢叢。藝草葉雜。每遇夜深。往往有狗鬼哭聲。以前『教育局』上。曾派幾位『新時派』的先生來。但是他都沒能教個一年半載的。我想你先生是個行路人。問打聽這些事兒。你若是和這『學校』。稍微有點關係。我就不能說的。遭人怪害怕的。道人這一些話。把他的心坎兒。嚇的『如臨深淵。如履薄冰』戰戰兢兢的。暗想道。我要隨車回去。又教人看我不是個男兒漢子。若不回去罷。眞是教我又是怕。又是羞一樣。時想。我害怕那前往去。『那打算了那作罷』是了。馬上別了道人。直往那小學校走去。到了進前。看那三間茅屋。外面竹籬。圈個小院。前有水溝。後有土坵。小樹叢叢。枝堆座座。直和那道人說的一點兒也不差。叫『老板』快些兒把車趕到院裡。這時候順屋裡走出來一個老頭兒。腰間緊着一條麻繩。手拿着一根木棍。脚穿着[illegible]

鉤墩山天然好圖畫。郊外的逍遙士女孫。也不顧得阻了。只是看着那『教育局』派來的教書先生。你可知這個作什麼的。這老頭說『我是在這當校役的』這位就是已滿『撫手作了一個揖的』[illegible]

世喻 (續)（經寧頤譯）

[illegible]的先生。他就批評[illegible]是[illegible]『人生苦可到萬分了』[illegible]除成棟樑。鳥弄金梭。燕語呢喃。蝶翻舞板。[illegible]含帝歸去。彩帝又擺威了。（未完）我拋卻教育本旨。或者無意進[illegible]

[illegible]取太消極吧！其實。我決不消極。我在二屆五次全會。曾經有一個提案。主張以全國鹽稅辦國本教育。這議案尙在。在屆全會爲什麼不重提出來？決不是忘記了。是要待政府成立。隨時積極進行。不願草率從事。鹽是人人要吃的。國本教育。是人人要受的。取人人要吃的鹽稅。來辦人人要受的國本教育。簡直是天經地義。任何人不能反對的。要是國家不把鹽稅拿來辦人人要受的國本教育。就不當抽取鹽稅。倘有人提議豁免鹽稅。試問有什麼理由可以不承認。近日大呼共赴國難。要知道國難何自來！不辦『國本教育』就是所以演成國難的最大原因。我國無民衆之可言。民衆尙未識字。何所謂運動。運動不識字的民衆。是無異爲不可再用。要救國要講民衆運動。就應從國本教育着手去做。是救國要圖。我們犧牲[illegible]一切從事。於此根本的救國要圖。是値得的。是我不容辭的責任。請諸君爲我神紙墨[illegible]自下而上的名書。當地成日大家也要[illegible]共舞筆合作一幅[illegible]

子房山印像 (續)（姚霽）

由道的盤紆。路的難行。[illegible]到『爲韓復仇』的紀念[illegible]然成敗不同。然而一個[illegible]心血[illegible]上邊是一條[illegible]石[illegible]將來中國有無此人。

念天地之悠悠。獨愴然而涕下。

[illegible]裡能够阻止[illegible]步前進？我們一面擦着爽適的[illegible]面的[illegible]汗珠。一面大嚼着餅[illegible]一刻不[illegible]鼓勇前進。兩旁黃色的蒲公英雜着白色的小野菊。一叢叢的草堆裡探出頭來。放着微香。剛達山腰吧？我彎着腰兒。屏心靜氣的向上蹬登着。文忽抬着我的肩頭。驚呼道『看呀？那巍峨的古刹。大概是子房祠吧？』

我們含着愉適的心情。登完了光滑層層的石磴。綠陰庭護中。瞥見了子房祠的殿門。那六角亭中豎立着的青色龍紋邊的石碑。最先惹起了我的凝睇。

『揮金報韓仇。
藉客剎中王。
氣除紫色爭。
運扶火德昌。
惟是籌軍帷。
寧必鬧馬槍？
定策都關中。
天府開堂皇。
業成即翻飛。
赤松白雲鄉。
過祀御高風。
千載崇此漿！
一乾隆丁丑 夏御筆』

我細讀了這個碑文。在深深的欽仰子房先生的『高風』之餘。又不禁把童年時父親給我講述蘇東坡先生之留侯論之一段話使於心底之印象追懷起來了。

記得還是舉行了初級小學畢業禮之晚上。一輪皎潔晶瑩的皓月。斜掛在一碧如洗的空中。我偎坐在父親的身旁。諦聽着他在那裡拿着一本古文評註。給我津津有味的在講留侯論。

醫話 (續)（佚名）

又或太陽不遂正。則冬溫以寒。易令子春。殺氣猶溫。[illegible]陽光復治。[illegible]寒至於時。民病溫瘧。平喉閉塞。煩燥而渴。喘息而有音。又或火不退位。即大風早舉。時雨不降。濕令不化。民病溫疫。疵廢風生。民病皆肢節痛。頭目痛。伏熱內煩。咽喉乾引飲。此非溫疫之兼證乎。又若少陰不退位。即溫生冬令。蟄蟲早至。草木發生。民病膈熱咽乾。血溢驚駭。小便赤澀。丹瘤疹瘡留毒。此非溫疫兼疹之見證乎。又如木運太虛。金行燥勝。火化熱復。又此天地非時行不節之氣。即三年始成大疫。疫至大小善惡。推疫至之年。天數及太一。木運小虛。有小勝小復。後三年化癘。名曰木癘。其狀如風癘。治法如前。『可大吐而治之』[illegible]火運衰虛。[illegible]失守其位。後三年化疫。[illegible]小虛。後三年化癘。名曰火癘。[illegible]治法如前治之法。可寒之泄之。已上五失守變五疫。[illegible]故陽明在天。必用承氣。而寒之泄之。此非[illegible]溫疫燥熱之證乎。據內經以觀。則所謂[illegible]非即黃氏疫癘所謂營衛之[illegible]

[illegible]

中醫脈辨

[illegible]

[illegible]拉子小西邊門外路北衞生堂

粉刀王香烟

潤美適口
吸者滿意

合名會社
大倉組
營業科目

電各鐵五
裝種道金
電機材雜
機械料貨
銀鐵水管

硬煤煙煤羊毛皮件呢絨五穀雜貨
電氣機械器具海味肥料汽車並其
材料油類木料焦炭硫磺黑鉛道木
洋火綿花洋絲洋布

包辦工程
代理水火
人壽保險

▲總行日本東京京橋區銀座通二丁目七番地▲

分行　北京・天津・上海・漢口・香港・大連・營口・奉天・倫敦・紐約・孟買・南洋・其他世界各重要地方

日本電話二八八四番
總辦室二九四九番
總辦公館二五七九番
中國電話二五六五番
四六一號

遼寧出張所遼寧浪速通四六番地

廣告　# 遼寧萬芝堂藥店

蓯　茸　立　止

補腎丸
咳嗽藥

此藥專治男子先天不足後天虧損少年破身太早房勞過度腎虛腎寒精冷如冰不能種子陽痿不興興而不久夢遺滑精腦髓空乏腰痛耳鳴精神短少自汗骨蒸以及婦女經脉不調赤白帶下下元虛冷久不孕育等症服此藥添精種子壯陽補腎大有奇功

每匣現大洋一元五角一打十五元半打八元整

專治男女老少諸般咳嗽不論年深日久虛損勞傷咳嗽吐血痰中帶血傷力咳嗽肺虛痰喘唾臥不安飲食少進內傷外感肺經不清此藥善能止咳定喘養血清痰能補能和能散清管保去根永不再犯立見功效

每付現大洋四角五付一元八角十付三元五角

總號遼寧大西關中間路南支號商埠北市場路北日本站大街路南萬芝堂啓

外埠購藥郵費自備本堂醫師宋子岐孔益忱劉春廷應診

中國自動話四千一百四十三號

一家健康喜樂歸功於韋廉士紅色補丸及嬰孩自已藥片

父母恢復康強子女平安茁壯

近藥健康常是並行不悖未有失其健康而能享受樂趣之人……

……

因友人介紹令服嬰孩自已藥片病遂霍然……均肥胖可愛活潑逾恆矣韋廉士紅色補丸嬰孩自已藥片各藥房均有出售或直向上海江西路四五一號韋廉士醫生藥局函購

此乃有價值之藍牌

諸君欲得精美絕倫之月份牌請速寄藍圓牌兩個來換遲恐告罄（如要請寄丸要孩自已藥片如意嘗樣品亦可並換不取分文）該藍圓牌可從韋廉士紅色補丸瓶裝兩端取下

特別警告

……

清血 KP 解毒
喜肥力

凡人之生長皆賴乎血液之週流而血液之週流乃所以健康肢體舒展氣管之關要也故血液稍有虧損體質因之衰弱敵染力繼之而減少外毒遂乘虛而入即醫書所謂血勝毒則敗之血敗毒則勝之實斯理也然毒性不一毒質各異論毒之最烈者莫甚於花柳毒也輕則害及終身重則傳遺後嗣設治之不善即有性命之虞凱輯氏兄弟大醫生洞覩斯情實難袖手故採選上等清血解毒藥材經專門化學藥劑師提取精液毫無雜質藥性溫和而不猛效力宏富而不燥爲遂和者易於飲服實係清血藥之一大王也凱輯氏兄弟大醫生學藥喜肥力係清血解毒無上之佳品此藥功能清理血液洗除週身之濕毒及諸種潰瘡使病者添置白血球增加敵染力發達筋肉活潑血液專能減逐毒質使毒循序而出不遺根基凡服此藥者定能脫離病域而登壽世非虛語也　凱輯氏兄弟大醫生內服清血解毒喜肥力

主治　清血解毒除濕化癩。皮膚頑癬。梅毒濕瘡。骨節疼痛。病症皆消喉鼻腫。升頂腦後。梅毒瘡瘍。骨髓損壞。結核。軟硬痛疾。血分不清。虧氣虧血。男婦各種。瘰癧及婦女花柳梅毒等症。或毒性不盡或因毒閉經。或梅毒化膿。或手足作潰。或毒串經身不孕。赤白帶下。月經不調。經前經後。或因淋濁不止。以及脫落毛髮。咽喉腫痛。或梅毒入骨。一經服用。毒消根清。血液清淨。元氣恢復。身體強健。之而且決無流弊。用之預防。或除根之靈藥。及行效應驗。均可服用。故西人每以凱輯氏兄弟大醫生所製喜肥力為清血解毒之聖藥云。

中華代理店

北平各大藥房均有出售
天津各大藥房均有出售
……

大成大藥號